

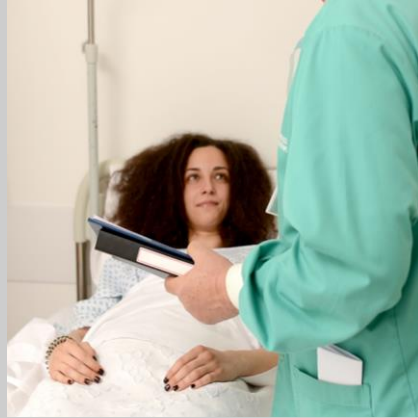

Οργανισμός Ασφάλισης Υγείας



Το Σχέδιο Υγείας της Κύπρου σε Εφαρμογή

Οργανισμός Ασφάλισης Υγείας (ΟΑΥ)

Το σύνολο του περιεχομένου αυτής της παρουσίασης ανήκει αποκλειστικά στον Οργανισμό Ασφάλισης Υγείας. Απαγορεύεται ρητά οποιαδήποτε αντιγραφή, αναπαραγωγή, μεταφορά, αποθήκευση, μεταποίηση, αναδημοσίευση, μετάδοση, διανομή, πώληση, έκδοση, εκτέλεση, φόρτωση (download), μετάφραση, τροποποίηση με οποιονδήποτε τρόπο, ανακοίνωση, διάδοση ή οποιαδήποτε άλλη χρήση του περιεχομένου της παρουσίασης αυτής με οποιονδήποτε τρόπο ή μέσο για εμπορικούς ή άλλους σκοπούς, τμηματικά ή περιληπτικά χωρίς τη ρητή προηγούμενη έγγραφη συναίνεση του Οργανισμού.

Ατζέντα

1. Εισαγωγή
2. 1^{ος} Χρόνος Λειτουργίας του ΓεΣΥ
3. Τρόπος Λειτουργίας & Πρόσβαση σε Υπηρεσίες
4. Οικονομική Πτυχή & Χρηματοδότηση
5. Σύστημα Πληροφορικής ΓεΣΥ
6. Σύνοψη





1
ΕΙΣΑΓΩΓΗ



ΟΡΓΑΝΙΣΜΟΣ ΑΣΦΑΛΙΣΗΣ ΥΓΕΙΑΣ (ΟΑΥ)

Νομικό πρόσωπο δημοσίου δικαίου που ιδρύθηκε με σκοπό την εφαρμογή του Γενικού Συστήματος Υγείας (ΓεΣΥ), την παρακολούθηση και διαχείριση του Συστήματος, ώστε να προάγεται η κοινωνική αλληλεγγύη, η ισότιμη πρόσβαση και η αποδοτική χρήση πόρων.

Ο ΟΑΥ διοικείται από Διοικητικό Συμβούλιο το οποίο απαρτίζεται από 13 μέλη, με **τετραμερή διακυβέρνηση** (Κράτος, Εργοδότες, Εργαζόμενοι και Ασθενείς):

- Πρόεδρος
- Γ. Δ/ντης Υπ. Υγείας
- Γ. Δ/ντής Υπ. Οικονομικών
- Κυβέρνηση - 2 μέλη
- Εργοδότες - 3 μέλη
- Εργαζόμενοι - 3 μέλη
- Αυτοτελώς Εργ. - 1 μέλος
- Ασθενείς - 1 μέλος

Η σύνθεση του ΔΣ παρέχει αυτονομία και θωράκιση από πολιτικές παρεμβάσεις και προωθεί τη συναίνεση στη λήψη αποφάσεων

Σταδιακή εφαρμογή του ΓεΣΥ

1η Φάση

Εξωνοσοκομειακή φροντίδα υγείας

- Προσωπικοί Ιατροί για ενήλικες και παιδιά
- Ειδικοί Ιατροί
- Φάρμακα
- Εργαστηριακές εξετάσεις

2η Φάση

Πλήρης εφαρμογή του ΓεΣΥ

- Ενδονοσοκομειακή Φροντίδα (εντάχθηκε 1.6.20)
- ΤΑΕΠ και Ασθενοφόρα
- Νοσηλευτές, Μαίες και Άλλοι Επαγγελματίες Υγείας
- Ανακουφιστική φροντίδα & Αποκατάσταση
- Προληπτική οδοντιατρική φροντίδα

Βασικές Αρχές του ΓεΣΥ

Καθολικό

- Κάλυψη όλου του πληθυσμού ανεξαρτήτως εισοδήματος και κατάστασης υγείας

Κοινωνικό

- Συνεισφορά από όλους στη βάση του εισοδήματος τους

Αλληλέγγυο

- Οι υγιείς για τους ασθενείς
- Οι έχοντες για τους μη έχοντες

Προσβάσιμο

- Ισότιμη πρόσβαση δικαιούχων
- Ελεύθερη επιλογή παροχέα σε δημόσιο και ιδιωτικό τομέα

Ολοκληρωμένο

- Παροχή συνολικής φροντίδας υγείας





2

1^{ος} ΧΡΟΝΟΣ ΛΕΙΤΟΥΡΓΙΑΣ ΓεΣΥ

Εφαρμογή ΓεΣΥ

Το Γενικό Σύστημα Υγείας (ΓεΣΥ) λειτούργησε την **1^η Ιουνίου 2019** με την παροχή εξωνοσοκομειακής φροντίδας καλύπτοντας υπηρεσίες από προσωπικούς ιατρούς, ειδικούς ιατρούς, φάρμακα και εργαστηριακές εξετάσεις.

Από **1^η Ιουνίου 2020** έχουν εισαχθεί οι υπηρεσίες ενδονοσοκομειακής φροντίδας υγείας

Η εισαγωγή του ΓεΣΥ αποτελεί μια **τεράστια και πολυδιάστατη μεταρρύθμιση** στον νευραλγικό τομέα της υγείας εφόσον άλλαξε ουσιαστικά τον τρόπο πρόσβασης και παροχής των υπηρεσιών υγείας για ολόκληρο τον πληθυσμό. Παράλληλα, η εφαρμογή του ΓεΣΥ σήμανε και την **έναρξη της ηλεκτρονικής υγείας** στην Κύπρο εφόσον όλες οι διεργασίες στα πλαίσια του ΓεΣΥ τόσο από τους δικαιούχους, όσο και από τους παροχείς, γίνονται ηλεκτρονικά.



Πρώτοι 12 μήνες εφαρμογής – Βασικά στοιχεία

1. Το ΓεΣΥ λειτουργεί κανονικά με την συντριπτική **πλειοψηφία των δικαιούχων και παροχέων να εκφράζουν ικανοποίηση** από τη μέχρι τώρα πορεία του.
2. Υπάρχει **μαζική συμμετοχή παροχέων και δικαιούχων στο ΓεΣΥ**. Μέχρι σήμερα έχουν εγγραφεί 3.100 παροχείς υπηρεσιών (ΠΙ, ΕΙ, Φαρμακεία, Εργαστήρια, Νοσηλεύτηρια) και **πέραν των 800.000 δικαιούχων** (Κύπριοι και Ευρωπαίοι πολίτες καθώς και πολίτες Τρίτων Χωρών που ζουν στην Κύπρο).
3. Υποβάλλονται πέραν των **20,000 απαιτήσεων (claims)** από παροχείς ανά ημέρα
4. Συνεχείς βελτιώσεις – **Λογισμικό / Κανόνες / Πρωτόκολλα / Έλεγχοι**

Οι βασικοί εμπλεκόμενοι στη λειτουργία του ΓεΣΥ

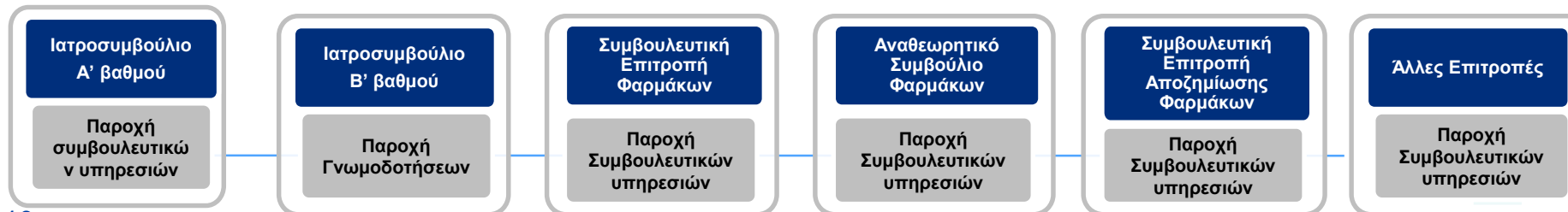
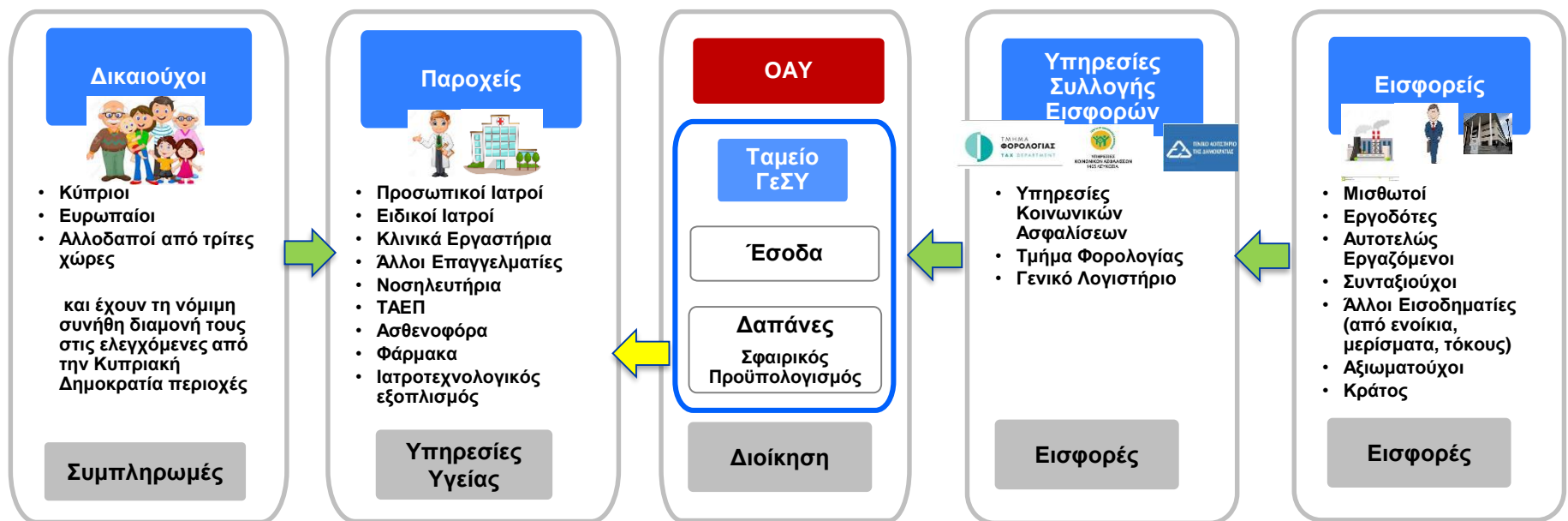
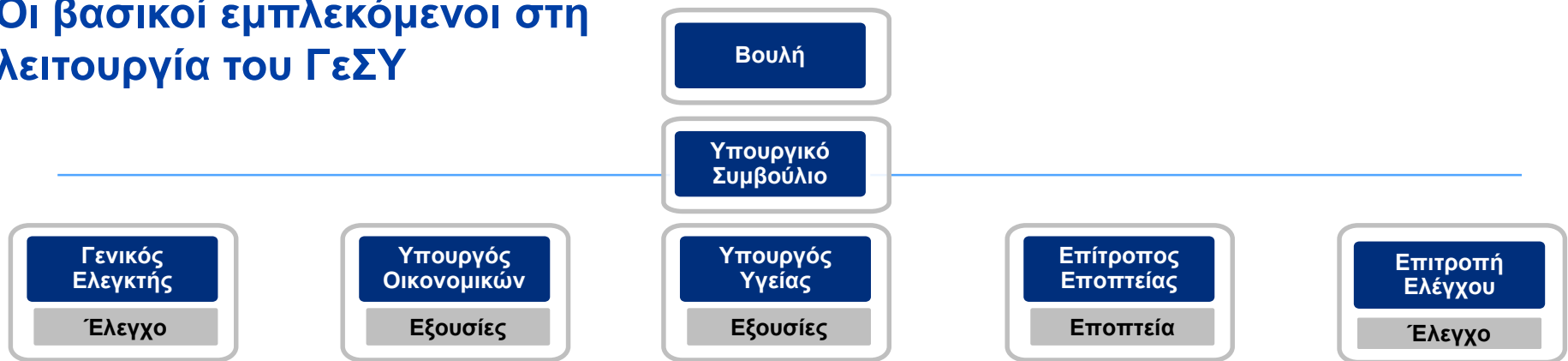



3

ΤΡΟΠΟΣ ΛΕΙΤΟΥΡΓΙΑΣ ΚΑΙ ΠΡΟΣΒΑΣΗ ΣΕ ΥΠΗΡΕΣΙΕΣ

Δικαιούχοι του ΓεΣΥ

Πολίτες της Κυπριακής Δημοκρατίας

που έχουν τη συνήθη διαμονή τους στις ελεγχόμενες από την Κυπριακή Δημοκρατία περιοχές

Πολίτες της Ευρωπαϊκής Ένωσης

που έχουν τη συνήθη διαμονή τους στις ελεγχόμενες από την Κυπριακή Δημοκρατία περιοχές και πληρούν τις πρόνοιες της εθνικής νομοθεσίας.

Πολίτες τρίτων χωρών

που έχουν τη συνήθη διαμονή τους στις ελεγχόμενες από την Κυπριακή Δημοκρατία περιοχές και πληρούν τις πρόνοιες της εθνικής νομοθεσίας.

Άλλες κατηγορίες

υπό προϋποθέσεις



Υπηρεσίες φροντίδας υγείας

Χρόνιες και Σπάνιες Ασθένειες

Το ΓεΣΥ παρέχει υπηρεσίες φροντίδας υγείας για την κάλυψη των αναγκών όλων των δικαιούχων συμπεριλαμβανομένων των χρόνιων ασθενών και εκείνων που πάσχουν από σοβαρές και σπάνιες παθήσεις.

Δαπανηρές υπηρεσίες υγείας

Το ΓεΣΥ παρέχει δια βίου οικονομική προστασία για τον κάθε δικαιούχο χωρίς περιορισμούς.

Κάλυψη στην ΕΕ

Όλοι οι δικαιούχοι του ΓεΣΥ έχουν το δικαίωμα να λαμβάνουν υπηρεσίες φροντίδας υγείας σε κράτη μέλη της Ευρωπαϊκής Ένωσης.

Περιπτώσεις που δεν καλύπτονται στην Κύπρο

Αποστολή δικαιούχων σε συγκεκριμένα κέντρα του εξωτερικού σε περιπτώσεις που η φροντίδα υγείας δεν παρέχεται στην Κύπρο



Ο θεσμός του Προσωπικού Ιατρού στο ΓεΣΥ

Ελεύθερη επιλογή ΠΙ

- Όλοι οι δικαιούχοι είναι ελεύθεροι να επιλέξουν τον ΠΙ τους και να εγγραφούν στον κατάλογό του

Αλλαγή ΠΙ

- Οι δικαιούχοι θα μπορούν να αλλάζουν τον ΠΙ τους μετά την παρέλευση 6 μηνών από την εγγραφή τους

Μέγιστος αριθμός δικαιούχων ανά ΠΙ

- Οι ΠΙ μπορούν να έχουν εγγεγραμμένους μέχρι 2500 δικαιούχους στον κατάλόγό τους εκτός κάποιων εξαιρέσεων

Ο θεσμός του Προσωπικού Ιατρού στο ΓεΣΥ



Θεσμός του Προσωπικού Ιατρού

- Οργανωμένη πρωτοβάθμια φροντίδα υγείας με έμφαση στην πρόληψη
- Ορθή πλοήγηση των ασθενών μέσα στο Σύστημα
- Αποφόρτιση των Ειδικών Ιατρών από μη εξειδικευμένα περιστατικά
- Διαφάνεια για την ποσότητα και την ποιότητα των παρεχόμενων υπηρεσιών

Επιλογή Προσωπικού Ιατρού

- Ελεύθερη επιλογή ΠΙ
- Δυνατότητα αλλαγής ΠΙ

Ο Προσωπικός Ιατρός
διασφαλίζει την
συνεχή και
ολοκληρωμένη
παροχή φροντίδας

Εξωνοσοκομειακή φροντίδα από Ειδικούς Ιατρούς

Ελεύθερη επιλογή ειδικού ιατρού* σε Δημόσιο και Ιδιωτικό τομέα

- | | | |
|---|--|--|
| <input checked="" type="checkbox"/> ΑΙΜΑΤΟΛΟΓΙΑ | <input checked="" type="checkbox"/> ΝΕΥΡΟΛΟΓΙΑ | <input checked="" type="checkbox"/> ΠΝΕΥΜΟΝΟΛΟΓΙΑ-ΦΥΜΑΤΟΛΟΓΙΑ |
| <input checked="" type="checkbox"/> ΑΚΤΙΝΟΔΙΑΓΝΩΣΤΙΚΗ - ΑΚΤΙΝΟΛΟΓΙΑ | <input checked="" type="checkbox"/> ΝΕΥΡΟΧΕΙΡΟΥΡΓΙΚΗ | <input checked="" type="checkbox"/> ΠΥΡΗΝΙΚΗ ΙΑΤΡΙΚΗ |
| <input checked="" type="checkbox"/> ΑΚΤΙΝΟΘΕΡΑΠΕΥΤΙΚΗ ΟΓΚΟΛΟΓΙΑ | <input checked="" type="checkbox"/> ΝΕΦΡΟΛΟΓΙΑ | <input checked="" type="checkbox"/> ΡΕΥΜΑΤΟΛΟΓΙΑ |
| <input checked="" type="checkbox"/> ΑΛΛΕΡΓΙΟΛΟΓΙΑ | <input checked="" type="checkbox"/> ΟΡΘΟΠΕΔΙΚΗ | <input checked="" type="checkbox"/> ΣΤΟΜΑΤΟ-ΓΝΑΘ-ΠΡΟΣΩΠΟΧΕΙΡΟΥΡΓΙΚΗΣ |
| <input checked="" type="checkbox"/> ΑΝΑΙΣΘΗΣΙΟΛΟΓΙΑ | <input checked="" type="checkbox"/> ΟΥΡΟΛΟΓΙΑ | <input checked="" type="checkbox"/> ΦΥΣΙΚΗΣ ΙΑΤΡΙΚΗΣ ΚΑΙ ΑΠΟ/ΣΗΣ |
| <input checked="" type="checkbox"/> ΓΑΣΤΡΕΝΤΕΡΟΛΟΓΙΑ | <input checked="" type="checkbox"/> ΟΦΘΑΛΜΟΛΟΓΙΑ | <input checked="" type="checkbox"/> ΧΕΙΡΟΥΡΓΙΚΗ ΑΓΕΙΩΝ - ΑΓΓΕΙΟΧΕΙΡΟΥΡΓΙΚΗ |
| <input checked="" type="checkbox"/> ΓΕΝΙΚΗ ΧΕΙΡΟΥΡΓΙΚΗ | <input checked="" type="checkbox"/> ΠΑΘΟΛΟΓΙΑ | <input checked="" type="checkbox"/> ΧΕΙΡΟΥΡΓΙΚΗ ΘΩΡΑΚΟΣ |
| <input checked="" type="checkbox"/> ΔΕΡΜΑΤΟΛΟΓΙΑ-ΑΦΡΟΔΙΣΙΟΛΟΓΙΑ | <input checked="" type="checkbox"/> ΠΑΘΟΛΟΓΙΚΗ ΟΓΚΟΛΟΓΙΑ | <input checked="" type="checkbox"/> ΧΕΙΡΟΥΡΓΙΚΗ ΠΑΙΔΩΝ |
| <input checked="" type="checkbox"/> ΕΝΔΟΚΡΙΝΟΛΟΓΙΑ | <input checked="" type="checkbox"/> ΠΑΘΟΛΟΓΙΚΗ ΑΝΑΤΟΜΙΑ | <input checked="" type="checkbox"/> ΨΥΧΙΑΤΡΙΚΗ |
| <input checked="" type="checkbox"/> ΚΑΡΔΙΟΛΟΓΙΑ | <input checked="" type="checkbox"/> ΠΑΙΔΟΚΑΡΔΙΟΛΟΓΙΑ | <input checked="" type="checkbox"/> ΩΤΟΡΙΝΟΛΑΡΥΓΓΟΛΟΓΙΑ |
| <input checked="" type="checkbox"/> ΚΥΤΤΑΡΟΛΟΓΙΑ | <input checked="" type="checkbox"/> ΠΑΙΔΟΨΥΧΙΑΤΡΙΚΗ | <input checked="" type="checkbox"/> ΕΞΕΙΔΙΚΕΥΣΗ ΠΑΙΔΟΝΕΥΡΟΛΟΓΙΑ |
| <input checked="" type="checkbox"/> ΜΑΙΕΥΤΙΚΗ-ΓΥΝΑΙΚΟΛΟΓΙΑ | <input checked="" type="checkbox"/> ΠΛΑΣΤΙΚΗ ΧΕΙΡΟΥΡΓΙΚΗ | |

*Εξαιρουμένων των ιατρών που θα συμβληθούν ως ΠΙ

Παραπεμπτικά

Τα παραπεμπτικά καθορίζουν την κατηγορία του παροχέα στον οποίο παραπέμπεται ο δικαιούχος

Ο δικαιούχος επισκέπτεται τον παροχέα της επιλογής του

Τα παραπεμπτικά περιέχουν πληροφορίες για την κατάσταση της υγείας του ασθενή



Κανονικό παραπεμπτικό – ισχύει για 3 επισκέψεις και 6 μήνες

Μακροχρόνιο παραπεμπτικό* – ισχύει για 12 επισκέψεις και 12 μήνες

Διαγνωστικό παραπεμπτικό – ισχύει για 1 επίσκεψη και 6 μήνες

Παραπεμπτικό για εργαστηριακές εξετάσεις – ισχύει για 6 μήνες

Συνταγή για φαρμακευτικά προϊόντα – ισχύει για 10 ημέρες

Παραπεμπτικό για Ενδονοσοκομειακή Φροντίδα – ισχύει για 30 μέρες

*Εκδίδεται μακροχρόνιο παραπεμπτικό από τον ΠΙ κατόπιν σχετικού αιτήματος από τον ΕΙ.

Φάρμακα που καλύπτει το ΓεΣΥ

Συνταγογραφούμενα φάρμακα, αναλώσιμα και εμβόλια

Διευρυμένος κατάλογος με φάρμακα που είναι διαθέσιμα στον κρατικό και ιδιωτικό τομέα (πέραν των 1,340 προϊόντων)

Νέες και καινοτόμες θεραπείες

Ο ΟΑΥ θα αποζημιώνει το φθηνότερο φάρμακο στη βάση της δραστικής ουσίας ή/και της θεραπευτικής κατηγορίας.

Ο δικαιούχος θα μπορεί να λαμβάνει πιο ακριβό φάρμακο (π.χ. το πρωτότυπο ή άλλο ισοδύναμο φάρμακο) καταβάλλοντας τη διαφορά στη τιμή, Συνεισφορά II.



Ποιά φάρμακα δε θα καλύπτει το ΓεΣΥ;

ΜΗΣΥΦΑ (με εξαιρέσεις)

LIFESTYLE

Εργαστήρια

Εργαστηριακές εξετάσεις εκτελούνται από συμβεβλημένα με τον ΟΑΥ εργαστήρια, κατόπιν παραπομπής συμβεβλημένου με τον ΟΑΥ παροχέα (ΠΙ, ΕΙ, Νοσηλευτηρίου)

Οι εργαστηριακές εξετάσεις που παρέχονται από τα εργαστήρια στα πλαίσια του ΓεΣΥ περιλαμβάνονται σε κατάλογο εργαστηριακών εξετάσεων ο οποίος είναι αναρτημένος στην ιστοσελίδα του ΓεΣΥ

Ισχύουν ειδικές ρυθμίσεις όπως πρωτόκολλα/κατευθυντήριες οδηγίες, παραπομπή από συγκεκριμένες ειδικότητες ή και προέγκριση από τον ΟΑΥ



Πρόσβαση δικαιούχων στο ΓεΣΥ

Απευθείας πρόσβαση

Προσωπικός Ιατρός
Οδοντίατροι για προληπτική οδοντιατρική φροντίδα
Ασθενοφόρα
Γυναικολόγοι (γυναίκες >15 ετών)*
Τμήμα Ατυχημάτων και Επείγοντων Περιστατικών*

Πρόσβαση μετά από εξασφάλιση παραπτεμπτικού

Ειδικοί Ιατροί*
Εργαστήρια*
Φαρμακεία*
Νοσηλεύτες Μαίες και Άλλοι Επαγγελματίες Υγείας*
Νοσηλεύτρια για παροχή ενδονοσοκομειακής φροντίδας

ΣΥΝΕΙΣΦΟΡΑ I

Για απευθείας πρόσβαση σε ειδικό ιατρό, οι δικαιούχοι καταβάλλουν Συνεισφορά I, ύψους 25 Ευρώ, εξαιρουμένων επισκέψεων σε γυναικολόγο/μαιευτήρα και των εθνοφρουρών που κατέχουν πιστοποιητικό εξέτασης από στρατιωτικό γιατρό που παραπέμπει σε ειδικό ιατρό.

* Εφαρμόζεται συμπληρωμή

Πρόσβαση σε υπηρεσίες φροντίδας υγείας



Επιλογή Προσωπικού Ιατρού

- Εγγραφή όλων των δικαιούχων σε κατάλογο προσωπικού ιατρού (ΠΙ) της επιλογής τους (Διαδικτυακή πύλη ή επίσκεψη σε ΠΙ)

Επίσκεψη στον προσωπικό ιατρό

- Ο Προσωπικός Ιατρός αποτελεί το πρώτο σημείο επαφής και τον πλοηγό του ασθενή στο Σύστημα.

Επίσκεψη στον ειδικό ιατρό

- Κατόπιν παραπομπής από ΠΙ/ΕΙ
- **Ο ΠΙ/ΕΙ υποχρεούται να εκτυπώνει και να δίνει το παραπεμπτικό στο δικαιούχο σε έντυπη μορφή**

Επίσκεψη σε φαρμακεία και εργαστήρια

- Κατόπιν έκδοσης συνταγής/παραπομπής από συμβεβλημένο ιατρό ΠΙ/ΕΙ
- **Ο ΠΙ/ΕΙ υποχρεούται να εκτυπώνει και να δίνει τη συνταγή/παραπεμπτικό στο δικαιούχο σε έντυπη μορφή**

Παροχή Ενδονοσοκομειακής φροντίδας υγείας



- Προσφέρεται από νοσηλευτήρια που έχουν συνάψει σύμβαση με τον ΟΑΥ για την παροχή ενδονοσοκομειακής φροντίδας υγείας και τα οποία είναι αναρτημένα στην ιστοσελίδα του ΓεΣΥ
- Το νοσηλευτήριο καθώς και ο θεράπων ιατρός πρέπει να συμμετέχουν στο ΓεΣΥ
- Η παραπομπή για ενδονοσοκομειακή φροντίδα υγείας γίνεται από **προσωπικούς ιατρούς, ειδικούς ιατρούς, νοσηλευτήριο και ΤΑΕΠ**
- Η ενδονοσοκομειακή φροντίδα υγείας στο ΓεΣΥ καλύπτει όλες τις ιατρικά αναγκαίες υπηρεσίες που χρήζουν ενδονοσοκομειακής περίθαλψης εξαιρουμένων των επεμβάσεων της κοσμητικής ιατρικής
- Δεν υπάρχει συμπληρωμή στην ενδονοσοκομειακή περίθαλψη

Διαδικασίες εγγραφής στο ΓεΣΥ



ONLINE

Ηλεκτρονική Εγγραφή

Beneficiary

Κάθε πρόσωπο μπορεί να υποβάλλει το αίτημα για εγγραφή στο ΓεΣΥ ηλεκτρονικά με τους εξής τρόπους:



α) ηλεκτρονική εγγραφή – Πρόσωπα τα οποία έχουν πρόσβαση στο διαδίκτυο μπορούν εύκολα και γρήγορα να προχωρήσουν μέσω σχετικού συνδέσμου που βρίσκεται στην ιστοσελίδα του ΟΑΥ σε εγγραφή στο ΓεΣΥ



β) μέσω επίσκεψης στον Προσωπικό Ιατρό που θα επιλέξει – Κατά την επίσκεψη του ενδιαφερόμενου στον Προσωπικό Ιατρό στον οποίο επιθυμεί να εγγραφεί στον κατάλόγό του, ο ΠΙ μπορεί να προχωρήσει και να υποβάλει εκ μέρους του ηλεκτρονικό αίτημα για εγγραφή στο ΓεΣΥ.



Κάθε πρόσωπο που υποβάλλει ηλεκτρονική αίτηση εγγραφής θα πρέπει απαραίτητα:

- Να είναι εγγεγραμμένο είτε στο Αρχείο του Τμήματος Πληθυσμού είτε του Τμήματος Μετανάστευσης.
- Να γνωρίζει τα απαραίτητα **προσωπικά στοιχεία**: α) Ονοματεπώνυμο, β) ημερομηνία γέννησης, γ) αριθμό δελτίου ταυτότητας /δελτίου εγγραφής αλλοδαπού (για κύπριους/μη κύπριους πολίτες) δ) υπηκοότητα

Σύνδεση του Λογαριασμού Χρήστη του ΓεΣΥ με το Αρχείο Δικαιούχου



- Επισκεφθείτε τον ΠΙ, αυτοπροσώπως για αποφυγή λαθών, και ζητήστε του να σας εκδώσει κωδικούς επαλήθευσης.
- Εκδίδονται δύο κωδικοί επαλήθευσης. Ο πρώτος τυπώνεται στο γραφείο του ΠΙ και δίνεται σε σας (τον δικαιούχο), ενώ ο δεύτερος αποστέλλεται (αυτόματα) στο email που είναι καταχωρημένο στο αρχείο δικαιούχου σας.
- Συνδεθείτε με το Λογαριασμό Χρήστη σας.
- Καταχωρείστε τον κωδικό μιας χρήσης (OTP) που αποστέλλεται στο κινητό σας τηλέφωνο.
- Στην αρχική σελίδα επιλέξτε “Συνδέστε το Αρχείο Δικαιούχου σας”.
- Καταχωρήστε τον κωδικό που δόθηκε από τον ΠΙ (κωδικός επαλήθευσης 1) και τον κωδικό που στάλθηκε στο email σας (κωδικός επαλήθευσης 2).

Σε περίπτωση που δεν έχετε ήδη λογαριασμό χρήστη, τότε θα πρέπει να τον δημιουργήσετε επιλέγοντας «Δημιουργία Λογαριασμού» στην ιστοσελίδα του Οργανισμού www.gesy.org.cy. Για τη δημιουργία Λογαριασμού Χρήστη θα χρειαστεί ένα email και ένα αριθμό κινητού τηλεφώνου. Το email πρέπει να είναι μοναδικό ενώ ο ίδιος αριθμός κινητού τηλεφώνου μπορεί να χρησιμοποιηθεί πολλές φορές



4

ΟΙΚΟΝΟΜΙΚΗ ΠΤΥΧΗ ΚΑΙ ΧΡΗΜΑΤΟΔΟΤΗΣΗ ΤΟΥ ΓΕΣΥ

Οι κατηγορίες εισφορών στο ΓεΣΥ και τα ποσοστά εισφορών

ΚΑΤΗΓΟΡΙΕΣ ΕΙΣΦΟΡΕΩΝ	Μάρτιος 2019*	Ιούνιος 2020**
Μισθωτοί	1,70%	2,65%
Συνταξιούχοι	1,70%	2,65%
Άλλα Εισοδήματα	1,70%	2,65%
Αξιωματούχοι	1,70%	2,65%
Αυτοτελώς Εργαζόμενοι	2,55%	4,00%
Εργοδότες	1,85%	2,90%
Κράτος (Πάγιο Ταμείο της Δημοκρατίας)	1,65%	4,70%

Για σκοπούς υπολογισμού του ποσού εισφοράς ανά φυσικό πρόσωπο, εφαρμόζεται οροφή στα εισοδήματα ύψους €180.000.

*Ποσοστά εισφορών που αποκόπτονται από 1^η Μαρτίου 2019 για εφαρμογή εξωνοσοκομειακής φροντίδας (1^η φάση).

** Ποσοστά εισφορών που αποκόπτονται από 1^η Ιουνίου 2020 για πλήρη εφαρμογή του ΓεΣΥ. Σημειώνεται ότι λόγω πανδημίας έγινε αναστολή της αύξησης εισφορών για το ΓεΣΥ για 90 μέρες.

Κύκλος Εισφορών και Αμοιβών

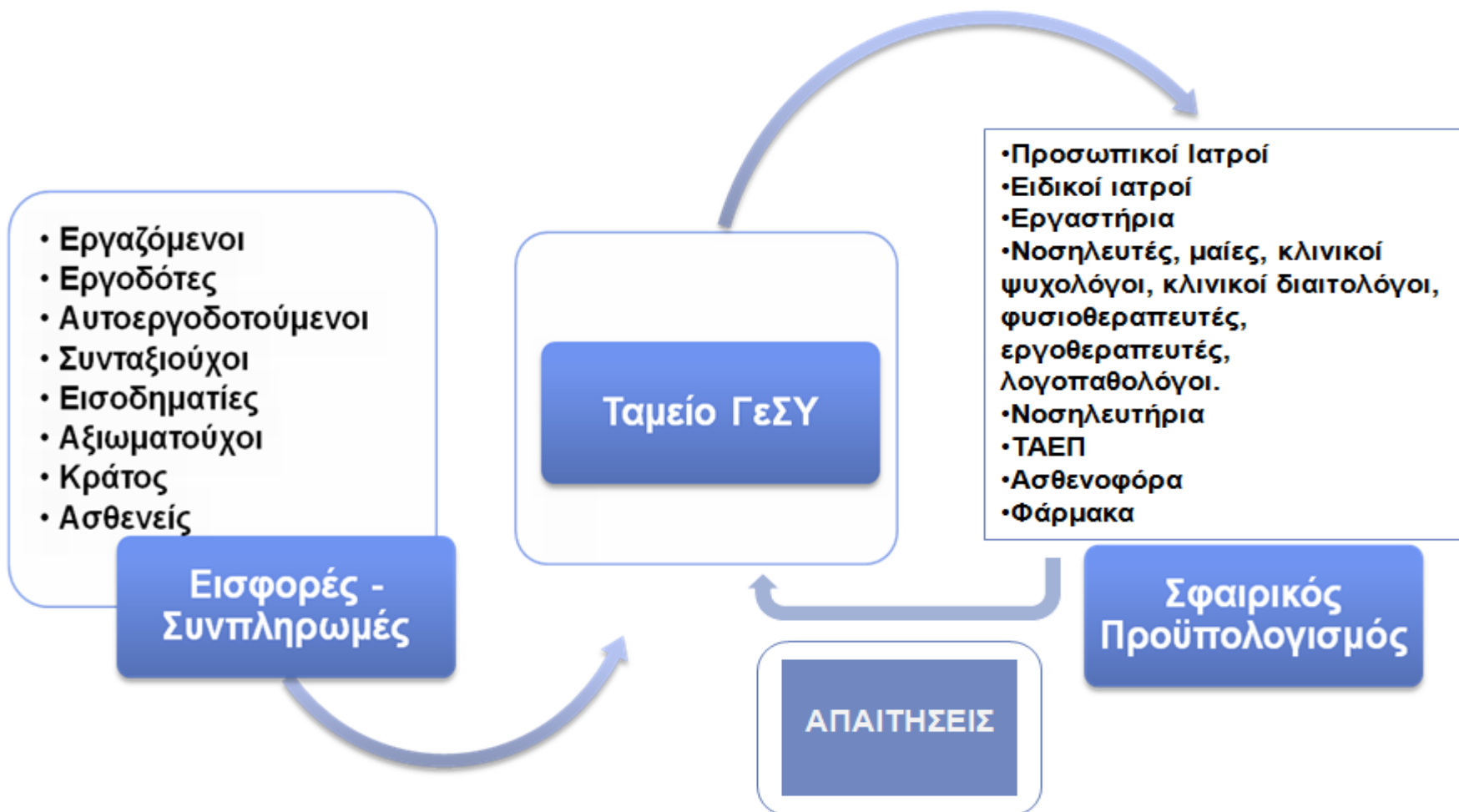

Συμπληρωμές

ΣΤΟΧΟΙ ΕΦΑΡΜΟΓΗΣ ΤΩΝ ΣΥΜΠΛΗΡΩΜΩΝ

- Υπεύθυνη χρήση
- Αποφυγή κατάχρησης και σπατάλης

ΔΙΑΣΦΑΛΙΣΗ ΣΤΗΝ ΠΡΟΣΒΑΣΗ

- Εφαρμογή οροφής (ανώτατο όριο συμπληρωμής ανά έτος)

ΕΤΗΣΙΑ ΟΡΟΦΗ ΣΥΜΠΛΗΡΩΜΩΝ*

- Γενικός Πληθυσμός: €150
- Παιδιά κάτω των 21 ετών: €75
- Χαμηλοσυνταξιούχοι: €75
- Λήπτες βοήθηματος ΕΕΕ: €75

* Όπως περιλαμβάνονται στους σχετικούς Κανονισμούς

Δεν εφαρμόζεται συμπληρωμή

- Στις επισκέψεις Προσωπικού Ιατρού
- Στη χρήση Ασθενοφόρου
- Στην Ενδονοσοκομειακή Φροντίδα

Ποσά συμπληρωμών*

Υπηρεσίες Φροντίδας Υγείας	Ύψος Συμπληρωμής
Ανά φαρμακευτικό προϊόν	€1
Ανά ιατροτεχνολογικό προϊόν ή υγειονομικό είδος	€1
Ανά εργαστηριακή εξέταση **	€1
Κάθε φορά που δικαιούχος επισκέπτεται ειδικό ιατρό εξαιρουμένων ιατρών με ειδικότητα στην ακτινολογία/ακτινοδιαγνωστική, πυρηνική ιατρική και παθολογική ανατομία	€6
Ανά απεικονιστική εξέταση που διενεργείται από ειδικό ιατρό με ειδικότητα στην ακτινολογία/ακτινοδιαγνωστική, πυρηνική ιατρική	€10
Κάθε φορά που δικαιούχος επισκέπτεται νοσηλευτές και μαίες	€6
Κάθε φορά που δικαιούχος επισκέπτεται το ΤΑΕΠ	€10
Κάθε φορά που δικαιούχος επισκέπτεται άλλους επαγγελματίες υγείας	€10

****οροφή 10 ευρώ ανά κατηγορία εργαστηριακών εξετάσεων**

* Όπως περιλαμβάνονται στα προσχέδια των σχετικών Κανονισμών

Ποια είναι τα αρμόδια κυβερνητικά τμήματα για τη συλλογή των εισφορών του ΓεΣΥ:

Γενικό Λογιστήριο

- Αποδοχές μισθωτών που απασχολούνται από τη Δημοκρατία
- Συντάξεις που παρέχονται από το Πάγιο Ταμείο, εξαιρουμένης της κοινωνικής σύνταξης
- Αποδοχές αξιωματούχων της Δημοκρατίας

Υπηρεσίες Κοινωνικών Ασφαλίσεων

- Αποδοχές μισθωτών, εξαιρουμένων των μισθωτών που απασχολούνται από τη Δημοκρατία
- Ασφαλιστές αποδοχές αυτοτελώς εργαζομένων
- Συντάξεις που παρέχει το Ταμείο Κοινωνικών Ασφαλίσεων και Κοινωνική σύνταξη

Τμήμα Φορολογίας

- Αποδοχές πέραν των ασφαλιστέων αποδοχών των αυτοτελώς εργαζομένων
- Συντάξεις εξαιρουμένων των συντάξεων για τις οποίες είναι υπεύθυνος ο Γενικός Λογιστής και ο Διευθυντής Υπηρεσιών Κοινωνικών Ασφαλίσεων
- Συντάξεις από το εξωτερικό
- Αποδοχές αξιωματούχων εξαιρουμένων των αξιωματούχων της Δημοκρατίας
- Εισοδήματα (π.χ. ενοίκια, τόκοι, μερίσματα)

ΗΛΕΚΤΡΟΝΙΚΗ ΥΓΕΙΑ



5

ΣΥΣΤΗΜΑ ΠΛΗΡΟΦΟΡΙΚΗΣ
ΓΕΣΥ

Ολοκληρωμένο Σύστημα Πληροφορικής

Συστήματα

Παροχείς φροντίδας υγείας

Διαχείριση
Παροχέων Υγείας

Πύλη Παροχέων
Υγείας

Διαχείριση λίστας ΠΙ

Ηλεκτρονικός Φάκελος
Ασθενή (απαιτήσεις)

Διαχείριση πελατειακών σχέσεων

Διαχείριση
Παραπομπών

Συνταγογράφηση
Φαρμάκων

Παραγγελία Κλινικών
εξετάσεων

Διαχείριση αποθεμάτων και Στρατηγική

Διαχείριση
Ταμείου

Διαχείριση
Προϋπολογισμού

Αναφορές

Επιχειρησιακή Υποστήριξη

Σύστημα διαχείρισης
εγγράφων

Λογιστικό

Δικαιούχοι

Διαχείριση
Δικαιούχων

Πύλη Δικαιούχων

Απαιτήσεις

Διαχείριση
απαιτήσεων

Διαχείριση
καταλόγων

Αποζημίωση

Επιχειρησιακές διαδικασίες

Υπηρεσίες
Πληροφορικής

Διαχείριση
Απαιτήσεων

Κέντρο
εξυπηρέτησης

Επιχειρησιακή
Συνέχεια

Ασφάλεια
Πληροφοριών

Ολοκληρωμένο Σύστημα Πληροφορικής



Υποστήριξη Παροχών και Δικαιούχων

- Δημιουργία ιατρικού ιστορικού των ασθενών
- Ηλεκτρονική συνταγογράφηση, έκδοση παραπεμπτικών και ταχύτερη εξυπηρέτηση των ασθενών
- Διαχείριση καταλόγων δραστηριοτήτων (ιατρικών πράξεων)
- Υποβολή των απαιτήσεων για αποζημίωση

Έλεγχος Δαπανών

- Καταγραφή, παρακολούθηση και έλεγχο της χρήσης προϊόντων και υπηρεσιών υγείας
- Ανάλυση στοιχείων και λήψη διορθωτικών μέτρων
- Καταπολέμηση σπατάλης
- Εντοπισμός και πρόληψη απάτης

Διαφάνεια και προστασία

- Ολοκληρωμένη βάση δεδομένων με τη δυνατότητα επεξεργασίας και ανάλυσης
- Παρακολούθηση της αποτελεσματικότητας, της παραγωγικότητας και της ποιότητας
- Χρήση δικλίδων ασφαλείας για την προστασία των δεδομένων προσωπικού χαρακτήρα



6
ΣΥΝΟΨΗ

Ποιά τα οφέλη για το δικαιούχο/ασθενή;



- Οικονομική προστασία
- Ισότιμη πρόσβαση
- Ελεύθερη επιλογή παροχέα
- Πρόληψη ασθενειών
- Ολοκληρωμένο φάσμα υπηρεσιών υγείας
- Επίτροπος Εποπτείας
- Δημιουργία ηλεκτρονικού φακέλου

Δικαίωμα στην Υγεία



Οργανισμός Ασφάλισης Υγείας

Επικοινωνήστε μαζί μας!

Δωρεάν κλήση στο 17000 ή
μέσω email στο info@gesy.org.cy

Για περισσότερες πληροφορίες
επισκεφτείτε την ιστοσελίδα μας:

www.gesy.org.cy

